

社協あさか

支え合いの心を育み、誰もが地域でつながるまち

7月は社協会員募集の強化月間です!



「朝志ヶ丘いきいきサロン和華葉」
のみなさま

社協会員会費は、住民同士が協力して地域で行う、一番身近なふくしの活動に使われています。
(詳しくは2ページをご覧ください。)

お も な 内 容

- 7月は社協会員募集の強化月間です! …… 2
- 基本方針、令和6年度収入・支出予算 …… 3
- 福祉の情報をお届けします …… 4~11
- ボランティアセンターへGO!! … 12~13
- 令和5年度 社協会員募集追加報告 ほか … 14
- 令和5年度 赤い羽根共同募金追加報告 ほか … 15
- るくるんのしあわせ探し …… 16

広報紙「社協あさか」は、みなさまからの会員会費と共同募金の配分金により発行しています。
広報紙「社協あさか」の音声CD(デジタル形式)を図書館本館と北朝霞分館で貸し出しています。
広報紙「社協あさか」掲載の事業等への申し込みで、本会が取得する個人情報は、申し込みに伴う手続き以外には、使用いたしません。



公式ホームページ



公式X



公式YouTube

7月は社協会員募集の強化月間です！

社協の役割

社協（社会福祉協議会）は、社会福祉法に定められた地域福祉の推進を目的としている公共性の高い民間の団体です。

近年、家族や地域のかたちに変化し、人間関係が希薄になる中、地域の中で孤立する方々や、お互いが無関心な中で発生する都市型犯罪などの問題が明らかになっています。こうした課題には、行政によるサービスの提供だけでなく、地域に暮らす住民同士の支え合いが大切です。

朝霞社協は地域福祉を推進する中核的な団体として、『ともに生きる豊かな地域社会「あさか」の実現』を目指し、地域のみなさまと一緒に活動しています。



社協会員って何？

社協会員とは、社協の活動に賛同し、資金面でサポートしていただいている方々のことです。

協力方法

個人、または団体で加入いただける方は、下記のお問い合わせへご連絡ください。

なお、町内会・自治会を通じてご協力いただける方は、町内会・自治会役員の方にご確認をお願いします。

会員の種類

| | | |
|------|----|----------|
| 一般会員 | 年額 | 500円以上 |
| 賛助会員 | 年額 | 1,000円以上 |
| 特別会員 | 年額 | 5,000円以上 |

※2,000円を超える会費は税制上の優遇措置（所得控除・税額控除）の対象になります。
※500円未満のご協力も会費として活用させていただきます。



ホームページ

会費は朝霞市の地域福祉活動に大切に活用されています（活用例のご紹介）

身近な居場所づくり



サロン「黒目の太陽」 (膝折団地第1集会所)

地域の身近な交流の場であるふれあい・いきいきサロンなどのボランティア団体へ支援を行っています。
(令和5年度：50団体助成)

支え合いの仕組みづくり



協力会員（ボランティア）の活動の様子（草むしり）

“住民参加型”在宅福祉サービス あいはあと事業で、公的なサービスでは解決しにくいちょっとした困りごとのお手伝いをしています。
(令和5年度：市内延べ121名利用)

福祉の心を育てる



視覚障害のある方の講演 (朝霞第三小学校)

小中学校の総合学習などで、障害のある方の講演や車いす体験などを行っています。
(令和5年度：75回実施)



お問い合わせ

地域福祉推進係

TEL：048(486)2485【直通】 FAX：048(486)2418

令和6年度 朝霞市社会福祉協議会基本方針

令和2年から世界中で猛威を振るった新型コロナウイルス感染症は、昨年5月に2類から5類に引き下げられ、社会経済だけでなく地域住民の生活や活動においても、少しずつですが以前の日常を取り戻しつつあります。

しかしながら、新型コロナウイルス感染症が地域社会に与えた影響は大きく、昨今の社会経済の変化も相まって、人と人とのつながりの希薄化や経済的困窮、社会的孤立といった地域社会を取り巻く課題は残されたままとなっています。さらには、超高齢化社会の加速、8050問題、障害のある方の親亡き後の支援体制の強化が求められるなど、社会福祉を取り巻く環境や住民の生活様式にも大きな変化が生じています。

このような中、本会が地域住民の皆さまとともに積極的に取り組んできた第4期朝霞市地域福祉活動計画の基本理念である「支え合いの心を育み、誰もが地域でつながるまち」のための活動への期待は大きく、これまで以上に住民の皆さまの声に耳を傾け、関係機関・団体の皆さまと連携を密に図り、共生社会の実現に向けた取組みを進めて参ります。

また、今年度から新たに法人後見事業の受任体制を整備し、本会が長年住民の皆さまの協力のもと注力してきた「あんしんサポートねっと事業」とともに、権利擁護の推進と充実に取り組んで参ります。

さらに、自然災害等の不測の事態が生じた場合に備え、昨年度には朝霞市と災害ボランティアセンター設置・運営等に関する協定を締結し、本会の事業継続計画（BCP）と合わせて災害等の非常時であっても必要な支援や福祉サービスが提供できるよう体制を整えるとともに、引き続き、朝霞市の指定管理事業や委託事業において、安心・安全な施設運営とサービスの向上ならびに地域福祉の充実・推進に向けて役職員一丸となって努めて参ります。

令和6年度 収入・支出予算

(単位：千円)

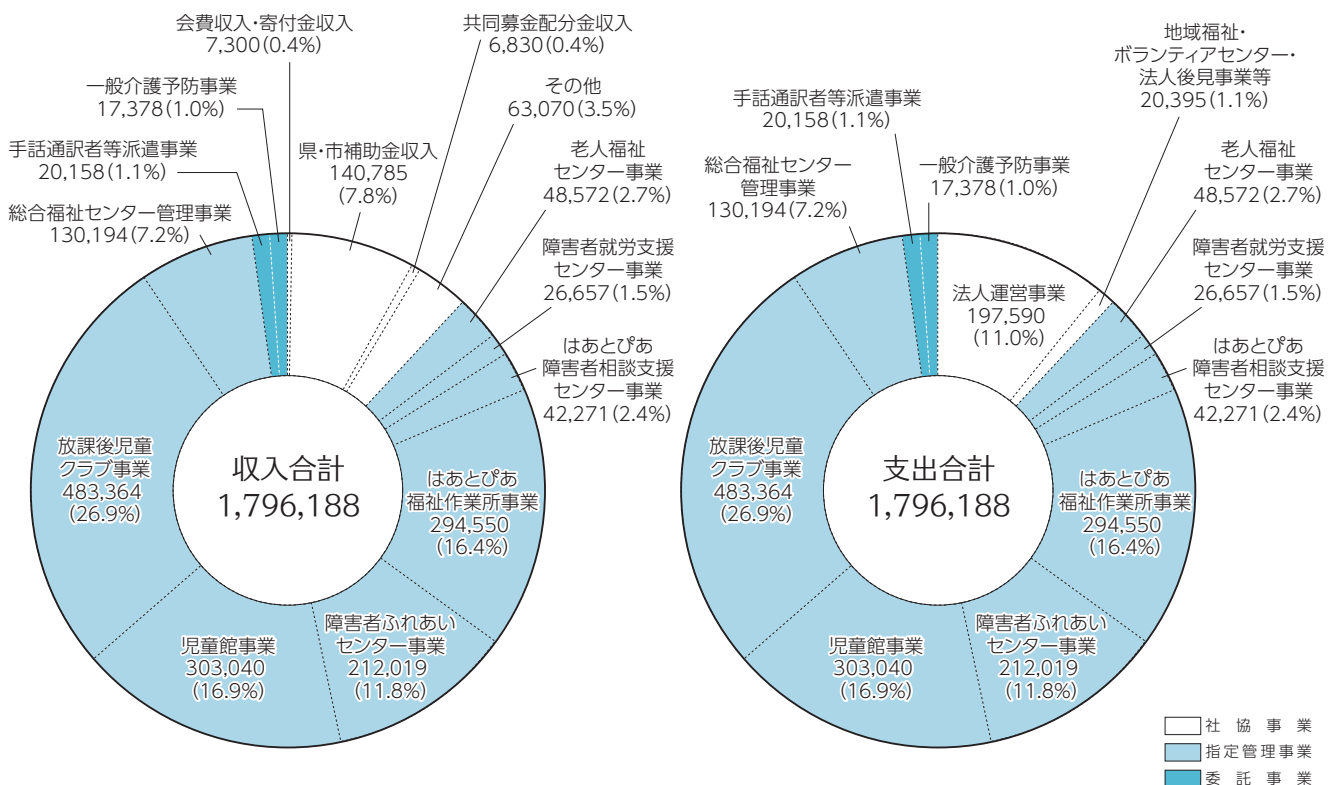



かく隠れ「るくるん」をさがせ！
1枚の写真につき、1か所
「るくるん」がかく隠れているよ。
さが探してみてね。



きたはら児童館



きたはら児童館は、市内で最初にできた児童館です。

児童館では、0歳から18歳までの児童が楽しく遊ぶことができます。また、同じ建物には、きたはら子育て支援センターも併設されていますので、小さなお子様は児童館と子育て支援センターどちらもご利用いただけます。

【住所：朝霞市北原2-8-11

TEL：048(471)7140 FAX：048(471)7141】

【図書室】



本（絵本、漫画、雑誌）がたくさんあり、どなたでも自由に読むことができます。

※本の貸出は行っておりません。

【プレイルーム】



乳幼児専用のお部屋です。おままごとやおもちゃなどで遊ぶことができます。

【集会室】



時間によって、利用できる年齢が分かれています。自由に遊ぶお部屋です。

【ゆうぎ室】



時間によって、利用できる年齢が分かれています。広いスペースで体を動かして遊ぶことができます。

【活動室】



どなたでも自由に遊ぶお部屋で、工作、折り紙、ぬり絵などできます。

るくるんの発見記録!!



見学に行った日は
ゆうぎ室でちびっこランドを
やっていたよ！
きたはら児童館では
いろいろな事業を企画して
みんなを待っているよ。

朝霞市児童館 夏のおすすめ事業

朝霞市児童館の夏のおすすめ事業を紹介します。

各館それぞれ違ったおすすめ事業となっていますので、ぜひ遊びに来てください♪

※写真は以前のものです。

☆：0～18歳未満の児童とその保護者

きたはら児童館

『きたはら夏まつり』

対象：全員☆

ゲームや夏らしい工作を用意しています！

夏をみんなで楽しもう♪



朝霞市北原2-8-11（駐車場2台）
電話048(471)7140



ホームページ

はまさき児童館

『はまサマー2024』

対象：全員☆

みんなで祭りを盛り上げよう♪

ゲームコーナーや工作コーナーもあるよ～♪



朝霞市浜崎51-1（駐車場76台）
電話048(486)2477



ホームページ

みぞめま児童館

『夏の映画会』

対象：全員☆

大きなスクリーンで映画を上映します♪

友達や家族と一緒に映画鑑賞を楽しみましょう♪



朝霞市溝沼7-13-11（駐車場13台）
電話048(450)0858



ホームページ

ねぎしだい児童館

『なつやすみ工作』

対象：全員☆

夏らしい工作キットを配布します！

なにを作るかはお楽しみに☆

※なくなり次第終了です。



朝霞市根岸台2-15-12（駐車場40台）
電話048(450)1815



ホームページ

ひざおり児童館

『卓球大会』

対象：小学生以上

みんなで卓球を楽しもう！

卓球大会の前には、卓球週間もやるのでお楽しみに♪



朝霞市膝折町1-7-40（駐車場46台）
電話048(458)6969



ホームページ

ほんちょう児童館

『中学生タイム』

対象：中学生世代

中学生向けに楽しいイベントを行っています。

※写真は「風船キャッチ！」の様子です。



朝霞市本町2-3-22
（駐車場 障害者用1台）
電話048(487)8582



ホームページ

※日程等の詳細については、各児童館にお問い合わせいただくか、本会のホームページやXでご確認ください。

※児童館は、朝霞市の指定管理事業者として、朝霞市社会福祉協議会が運営しています。

朝霞社協公式Xにて、様々な情報発信を行っています！

手話講習会(基礎) 受講生募集

10月から開講する『手話講習会(基礎)』の受講生を募集します。
将来、手話通訳者を目指す方を対象に開講する講座です。

募集期間 9月2日(月)～20日(金)

定員 14名

(申込が定員を超えた場合、令和6年度入門講習会受講生を優先し、残った枠で抽せん)

会場 朝霞市総合福祉センター (はあとぴあ)

費用 3,300円 (テキスト代として)

回数 全20回 (特別講演2回含む)

日時 10月3日～令和7年2月27日 (期間内の木曜日)
午後7時～9時

対象者 市内在住又は在勤の方で、入門修了もしくは同程度の技術を有する方
(全日程参加可能な方)

申込方法 電話・FAX・来所

必要事項 氏名(ふりがな)・郵便番号・住所・
電話番号・手話の経験

手話体験 参加者募集

7月下旬から開講する『手話体験』の参加者を募集します。

聴覚障害者に対する理解を深め、コミュニケーション手段のひとつである手話を学びます。

募集期間 7月1日(月)～12日(金)

定員に達し次第受付終了

定員 12名 (先着順) 初めて参加する方を優先します

会場 朝霞市総合福祉センター (はあとぴあ)

費用 無料

回数 全4回

日時 7月23日、7月30日、8月6日、20日
(すべて火曜日) 午後2時～4時

対象者 市内在住で手話に興味のある方
(小学生以上)

親子での参加もお待ちしています
※未就学児の同伴も可能です
(ただし保育はありません)

申込方法 電話・FAX・来所

必要事項 氏名(ふりがな)・年齢(学年)・郵便番号・
住所・電話番号

詳細は、朝霞市社会福祉協議会のホームページをご覧ください。

『手話』ってなに??

第55回 ワンポイント手話コーナー

聴覚に障害のある人の使うコミュニケーション方法のひとつです。手と指の動きだけではなく、顔の表情や動作がとても大切です。このコーナーでは、日ごろ簡単に使える手話表現を紹介していきます。

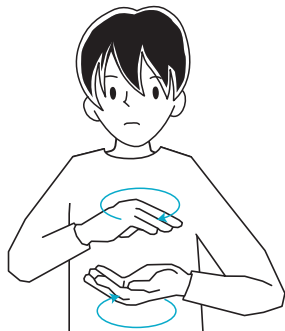

両手のひらを少し丸め、上下に向かい合わせて回す。

埼玉(県)



握った非利き手の甲の上にすぼめた利き手を指が上向きになるように置き、ぱっと指を開く。

さいたま(市)

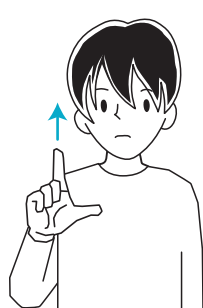

利き手の親指と人差し指で「L」を作り、上に上げる。

上尾(市)



親指とその他4指で筒を作り、穴を前に見せるようにする。

※朝霞地区四市の表現は、令和5年7月号に掲載しています。

お申し込み・
お問い合わせ

手話通訳者等派遣事務所

TEL: 048(486)2479【直通】
FAX: 048(486)2473



ホームページ



YouTube

はあとぴあ障害者相談支援センター ～施設見学会を行いました！～

今回「将来の選択肢の一つ」として、グループホーム等に興味のあるお子さんのご家族を対象として、3月19日、25日に「施設見学会」を行いました。伺った先はクリード朝霞・わおん上宗岡（グループホーム）、^{トレパル}torepal（就労移行支援）です。ご協力ありがとうございました。

参加された方の感想（抜粋）

- ・近くに色々な支援施設があり、詳しくお話が聞けてとても良かったです。子どもが大人になっていく不安がありました。色々な形で助けてもらえる事がわかり、安心しました。利用の手続きなど、入れるかなどまた学んでいけたらと思います。
- ・いろんな施設を見学し、各施設の利用者さんへの対応が素晴らしいと思います。
- ・大変参考になりました。どのレベルまで成長してくれるのか未知数ですが、現段階だとグループホームなのかなと感じました。



【クリード朝霞】



【わおん上宗岡】



【^{トレパル}torepal】

今回、初めての試みでしたが、「将来の進路先・選択肢の一つ」として、見ておく・知っておく良い機会になったと思います。また、今回の見学会の他にも、資生堂の方を講師にお招きしての「身だしなみ講座」などを行いました。随時、本会ホームページ、X、Facebook等でご案内しますので、チェックしてみてください。今後「こんなことがあったらいいな」といったご希望等があれば、ぜひご意見お待ちしております。



【身だしなみ講座】



【市民向け講座】

はあとぴあ障害者相談支援センターでは、障害のある方が、住み慣れた地域でその人らしく暮らしていくための、日常生活や社会参加、障害サービス利用等に関する様々なご相談をお受けします。より良い生活に向けて、一緒に考え、解決の糸口を探していきます。

受付時間 午前9時～午後5時（土曜日、日曜日、祝日、年末年始を除く）

対象者 市内在住で心身の発達に心配のあるお子さん、身体・知的・精神・発達障害などのある方とご家族

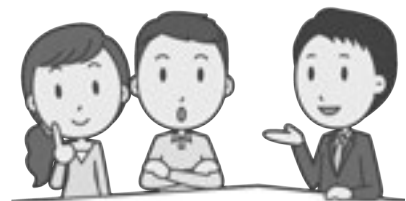

お問い合わせ

はあとぴあ
障害者相談支援センター

TEL：048(486)2400【直通】 FAX：048(486)2418



メール

※はあとぴあ障害者相談支援センターは、朝霞市の指定管理者として、朝霞市社会福祉協議会が運営しています。

あいはあと事業の協力会員（ボランティア）を募集しています！詳細は9ページをご覧ください。

朝霞市障害者ふれあいセンターからのお知らせ

あさか福祉作業所 就労移行支援事業【利用者】募集

就労移行支援事業では、一般企業等へ就職を目指す知的障害のある方を対象に、軽作業や基本的なビジネスマナーなどの職業訓練を行い、職場見学・実習、面接練習などの就職活動から職場定着までのサポートをします。まずはお気軽にお問い合わせください。

【訓練時間】午前9時30分～午後4時

(土曜日、日曜日、祝日、年末年始を除く)

【対象者】・一般就労を目指し、就労支援（就労に必要な知識、技術の習得、職場探し等）を必要とする方

- ・市内在住の18歳以上で主に知的障害のある方
- ・自主通所が可能な方

※上記事項をすべて満たす方が対象となります。

【就労実績】

- ・特例子会社
- ・就労継続支援A型
- ・事業所
- ・飲食店
- ・福祉施設



施設の見学・実習を随時受け付けています!!



いらっしやいませ!

『こんがりパンの店 フレア』です!

就労継続支援B型事業では、就労や生産活動の機会を提供するとともに、就労に必要な作業能力や社会生活スキルの向上を図るための訓練を行っています。その一環として「こんがりパンの店 フレア」では、施設を利用する方がスタッフとなり、パンの製造や販売を行っています。



出張販売しました!

5月26日 日曜日に、根岸台にあるカインズ朝霞店で行われた『アサカ パンパカパン カーニバル』にて出張販売を行いました。当日は7店舗の参加があり、大変にぎわいました。ご購入いただいた皆様、ありがとうございました!



★メニューや販売に関する最新情報は、Xにて情報発信しています。最新情報をご確認のうえ、お越しください。みなさまのご来店をお待ちしています!

【店頭販売】

毎週水曜日 午前11時30分～午後1時
毎週木曜日 正午～午後1時30分

【出張販売】

朝霞市役所1階ロビーにて
毎月第2金曜日 正午～午後1時



公式X

朝霞市障害者ふれあいセンターには、「あさか福祉作業所」と「ふれあい障害者相談支援センター」が併設されています。

あさか福祉作業所は、市内在住の18歳以上の主に知的障害のある方が、住み慣れた地域での自立生活と社会参加を目指す、障害者総合支援法に基づく多機能型事業所（生活介護事業、就労移行支援事業、就労継続支援B型事業）です。



お問い合わせ

朝霞市障害者
ふれあいセンター TEL: 048(456)1402【直通】
FAX: 048(456)1501

《就労移行支援事業について・「こんがりパンの店 フレア」》

あさか福祉作業所 TEL: 048(456)1400【直通】
FAX: 048(456)1401

◆駐車場（4台）・駐輪場あり

◆バス「丸沼」下車 徒歩3分

○朝霞駅東口より【国際興業バス】朝50 内間木 行

○北朝霞駅前より【市内循環バス(ワゴン車)】内間木公園 行

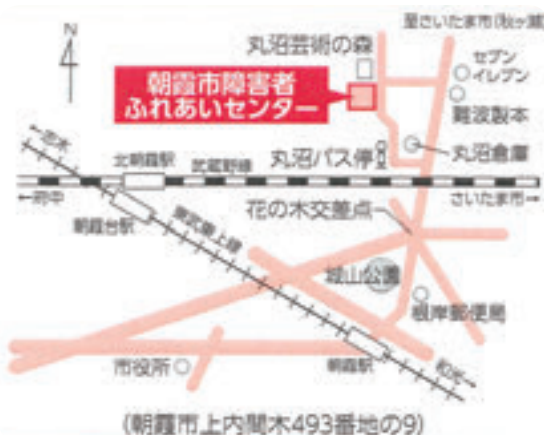

朝霞市障害者ふれあいセンターは、朝霞市の指定管理者として、朝霞市社会福祉協議会が運営しています。

「地域住民同士の支え合い活動」

“住民参加型”在宅福祉サービス あいはあと事業

の活動をご紹介します

あいはあと事業とは、地域の協力会員（ボランティア）が高齢者や障害のある方などの日常生活の中でちょっとした困りごとをお手伝いする有償のボランティア活動です。

また、困りごとそれ自体の解決だけでなく、活動・利用をきっかけに地域の中で、お互いにちょっと気かけあったり、困ったときに声をかけあえたりするような地域の支え合いの仕組みをつくることを目的とした事業です。



～活動の一例～



エアコンフィルターの掃除



電球の交換



草むしり・低木の剪定

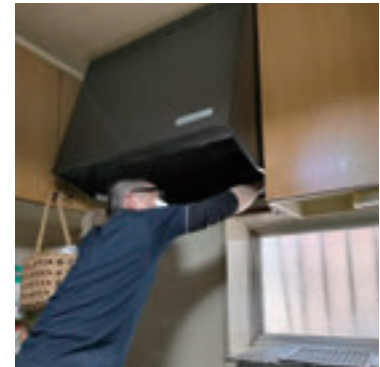

換気扇の掃除

現在、61名の方が
協力会員として
活動しています！

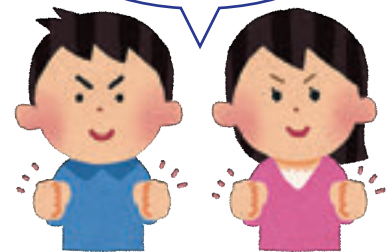

協力会員（ボランティア）を
募集しています！

「できるときに」「できることを」「できる範囲で」行う
有償のボランティア活動です。

主な
活動内容

室内の清掃、整理整頓、外出などの付き添い、買い物の同行または代行、草むしり、話し相手など。
※介助（利用会員の身体や車いす等に触れる内容）は行えません。
利用会員からの依頼に応じて、日時・場所・内容で活動できる協力会員にご相談します。

令和6年度新規協力会員向け講習会

資格・性別・年齢は不問ですが、下記の新規協力会員向け講習会を受講いただいたからの活動となります。
実際に活動するかは分からないけど、話だけ聞いてみたいという方も大歓迎です！
ぜひお気軽にご参加ください。

| 日程 | 時間 | 会場 | 内容 | 参加費 |
|---------|---------------------|---------------|--------------|-----|
| 8月8日(木) | 午前10時～11時 (約1時間) | 朝霞市総合福祉センター2階 | 事業説明 質疑応答 | 無料 |

※今後も講習会を予定しています。詳しい日程など決まりましたら本会HPでお知らせします。

【申込方法】 電話・FAX・メール（二次元コード）で事前に下記の①～②をお知らせください。

- ①氏名（ふりがな） ②電話番号

※上記の日時以外も個別に説明することができますので、下記までご連絡ください。

お申し込み・
お問い合わせ

地域福祉推進係

TEL：048(486)2485【直通】 FAX：048(486)2418



ホームページ

メール

「こんがりパンの店フレア」では毎週水・木曜日にパンの店頭販売を行っています。ぜひご賞味ください。

“働きたい”を応援します!!

令和5年度 はあとぴあ障害者就労支援センター支援報告

当センターは障害のある方の仕事をサポートする機関です。今回は、当センターの令和5年度の支援状況を報告します。

令和5年度は新規の方の来所相談（62件）、準備支援（897件）、定着支援（1308件）が前年度よりも増え、コロナ禍以前の数字に戻りました。令和6年度は法定雇用率が上がることから、企業での障害者雇用がより活発化されることが予想されます。

※準備支援とは…障害特性に応じた配慮事項の整理、履歴書添削、会社見学・実習の調整と同行、面接対策と同行など、登録者のニーズに応じた就職活動のサポートを行います。

※定着支援とは…継続して就労生活を続けられるよう職場訪問を行い、企業・利用者双方の支援・相談に応じます。

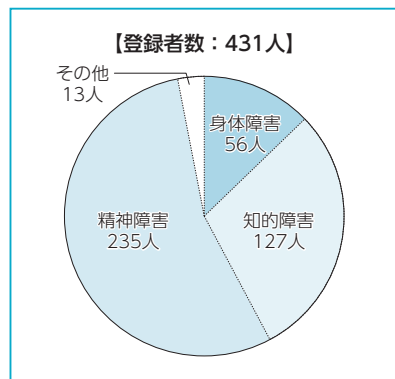

令和5年度の主な就職先(職種)

| | 事務職 | 小売店 品出し | ピッキング・ 仕分け 軽作業 | 食品製造 | 農作業 | 調理 | 支援員 | 清掃 | 就労継続 支援A型 | 合計 |
|------|-----|------------|----------------------|------|-----|----|-----|----|--------------|-----|
| 身体障害 | 2人 | | | | 1人 | 1人 | | | | 4人 |
| 知的障害 | | 1人 | 2人 | 1人 | 1人 | | | 3人 | | 8人 |
| 精神障害 | 6人 | | 3人 | 1人 | | | 1人 | 2人 | 2人 | 15人 |
| その他 | 1人 | | | | | | | | | 1人 |
| 合計 | 9人 | 1人 | 5人 | 2人 | 2人 | 1人 | 1人 | 5人 | 2人 | 28人 |

その他：障害の診断はあるが、手帳未取得の方

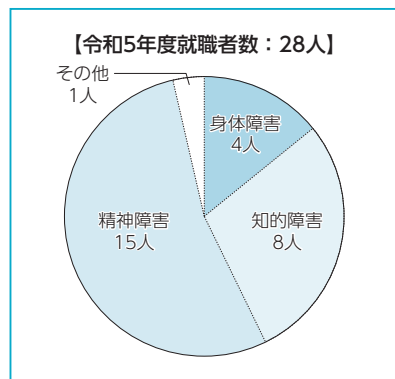

お問い合わせ

はあとぴあ
障害者就労支援センター

TEL：048(486)2575【直通】 FAX：048(486)2418



メール

はあとぴあ障害者就労支援センターは、朝霞市の指定管理者として、朝霞市社会福祉協議会が運営しています。

総合相談窓口のご案内

総合相談支援係では、市民のみなさまからの福祉・生活に関する相談を受け止め、必要に応じて他の機関と連携して相談・援助をすすめ、地域で利用できるサービスなどの活用により多方面から支援を行っています。「どこに相談したらいいかわからない」そんなときは、お気軽にお問合わせください。

また、権利擁護事業の一環として、行政書士による成年後見・遺言・相続等に関する無料相談会を定期的を開催しています。3月に実施した第1回目の無料相談会が好評で「またやってほしい」「次はいつ？」とのお声を受け、第2回目を7月24日(水)に開催します。法律家として地域密着で活動されている行政書士に、お困りのこと、わからないことなどを相談してみませんか。今後も随時ご案内しますので、ぜひご相談ください。



受付時間 午前9時～午後5時（土曜日、日曜日、祝日、年末年始を除く）

お問い合わせ

総合相談支援係

TEL：048(486)2478【直通】 FAX：048(486)2418



メール

自動販売機で地域貢献をしている企業のご紹介

ティ・エス テック株式会社 様

平成30年3月から、売り上げの一部が本会の地域福祉活動に役立てられる自動販売機を2台設置していただいています。



・収益金額（令和5年3月～令和6年2月分）
.....37,506円

【ティ・エス テック株式会社のご紹介】

主に四輪車用のシート・内装品、二輪車用シート・樹脂部品等の製造販売を行っています。

所在地：朝霞市栄町3丁目7番27号
HP：https://www.tstech.co.jp

JAあさか野 本店 様

平成31年2月から、売り上げの一部が本会の地域福祉活動に役立てられる自動販売機を設置していただいています。



・収益金額（令和5年3月～令和6年2月分）
.....28,207円

【JAあさか野のご紹介】

信用事業（銀行業務）、共済事業（保険）、経済事業（購買・販売）、営農指導事業などを行っています。

所在地：朝霞市大字溝沼466番地
HP：https://www.ja-asakano.or.jp
営業時間：平日午前9時～午後5時

株式会社 大和紙工業 様

令和3年3月から、自動販売機の売り上げの一部を本会にご寄付いただいています。



・寄付金額（令和5年3月～令和6年2月分）
.....9,902円

【株式会社大和紙工業のご紹介】

特殊加工の技術を通じて印刷媒体に耐久性・美しさを与え、人間力で社会と環境に貢献する企業です。

事業概要：紙製品表面加工、グラビア印刷、UVシルクスクリーン印刷
所在地：和光市新倉7丁目6番地15号
HP：https://koutaku-daiwa.co.jp

お問い合わせ

地域福祉推進係 TEL：048(486)2485【直通】

総務係 TEL：048(486)2479【直通】

社協に寄せられたみなさまの善意

（敬称略・順不同）
5月14日現在

一般寄付

- ・(株)大和紙工業..... 2,210円
- ・神田通信機(株)..... 6,982円
- ・朝霞市商工会 会員ゴルフ大会実行委員会
..... 72,000円
- ・立正佼成会 朝霞教会 20,000円
- ・(株)ヒデトモ..... 300,000円
- ・匿名1件..... 30,000円

るくるん募金箱設置場所

- ・(株)ササバシ治療院..... 4,516円

預託物品【使用済み切手】

- ・坪内 康子
- ・(東洋化学設備工業(株))
- ・田原 文代
- ・小山 百合子
- ・佐藤 邦子
- ・獅子倉 晴樹
- ・佐々木 秀治
- ・高田 ちづ子
- ・池 ヨシ子
- ・朝霞市商工会
- ・北部地区民生委員
- ・細沼住宅設備(株)
- ・つぼみの会
- ・匿名10件

預託物品【その他】

- ・浦野 諒子（おもちゃ）
- ・飯倉 清（グローブ）
- ・中村 貴愛（おもちゃ）
- ・山田 景子（おもちゃ、まんが）
- ・羽廣 祐奈（遊具、おもちゃ）
- ・栗栖 星（おもちゃ）
- ・坂本 久美子（おもちゃ）
- ・池田 美奈子（おもちゃ）
- ・佐々木 秀治（未使用テレフォンカード）
- ・大橋 晴香（生地）
- ・福本 夏代（おもちゃ）
- ・伊藤 実樹（おもちゃ）
- ・清水 元暢（卓球ラケット）
- ・小泉 誠（災害用飲料水）
- ・織田 博美（おむつパッド）
- ・(一社)実践倫理宏正会 富士見会場（米、食材）
- ・匿名20件（オムツ、肌着、絵本 他）

地域福祉の推進のために活用させていただきます。誠にありがとうございました。
※時期や物品により、預託物品の受付が出来ない場合があります。ご了承ください。

お問い合わせ

総合相談支援係

TEL：048(486)2478【直通】 FAX：048(486)2418

本会に対する寄付（二千元を超える）は、「所得控除制度」及び「税額控除制度」が適用されます。

ボランティアセンターへGO!!

ボランティア体験プログラム

「ボランティアってどんなものかな?」、「やってみたいなあ」と思ったことはありませんか?
ボランティア体験プログラムでは、気軽に参加できるプログラムを用意しました。
この夏の思い出に、はじめの一歩を踏み出してみませんか?

お申し込み方法

① 活動先の中から参加したいプログラムを選んで、お申し込みください。

【申込開始】7月2日(火) 午前10時から

- ・プログラムによって参加対象年齢が異なりますので、ご確認ください。
- ・「参加申し込みカード」提出前に、来所もしくは電話、FAXで希望活動先の空き状況を確認し、お申し込みください。
- ・各活動先とも定員になり次第、締め切りとなります。(先着順)

② 「参加申し込みカード」に必要事項を記入のうえ、ご提出ください。

- ・「参加申し込みカード」は、本会ホームページよりダウンロードできます。
- ・説明会までに「参加申し込みカード」を直接持参する、もしくは郵送、FAX、メールのいずれかでご提出ください。
- ・小学生・中学生・高校生については、申し込みの際、保護者の署名が必要となります。



③ ボランティアセンターでの説明会に参加してください。(必須)

- ・説明会時に、ボランティア活動保険 (掛け金: 基本プラン350円など) に加入していただきます。掛け金は自己負担となりますので、おつりのないようにご用意ください。

④ ボランティア体験に参加

- ・その他経費(昼食代等)は、受け入れ施設・団体によって異なります。
- ・体験活動中に撮影した写真は、広報等に使用する場合があります。

⑤ 体験終了後、「体験アンケート」に記入のうえ、ご提出ください。

- ・直接持参する、もしくは郵送、FAX、メールのいずれかでご提出ください。



※活動の中止・内容等を変更する場合がありますので、ご了承ください。
※活動先によっては、活動前の体調確認をお願いすることがあります。

説明会

日時: ① 7月13日(土) 午後2時~3時
② 7月13日(土) 午後3時30分~4時30分
会場: 朝霞市総合福祉センター2階会議室

※①②どちらかにご参加ください。
※上記説明会にご都合が合わない場合は、ご相談ください。



お申し込み・
お問い合わせ

ボランティア
センター

TEL : 048(486) 2485 【直通】
FAX : 048(486) 2418



ホームページ



メール

| | 活動先 | 日程 | 対象・定員 | | 活動先 | 日程 | 対象・定員 |
|-----------|------------------------------------|---|------------------------------------|--------------|-----------------------|----------------------------------|--------------------------|
| 障害児・者関連事業 | 1. 地域活動支援センター れすと | 7月22日～8月30日 ※ | 小学4年生以上 各日2名 | 子ども・保育関連事業 | 16. 滝の根保育園 | 7月22日～8月28日 連続3日間 ※ | 高校生・大学生 期間内で3名 |
| | 2. 認定・埼玉県指定 NPO法人 メイあさかセンター | 7月27日 | 高校生・大学生 3名 | | 17. 朝霞しらこぼと保育園 | 7月22日～8月28日 連続3日間 ※ | 高校生・大学生 各日2名 |
| | 3. 障害者支援施設 あさか向陽園 | 7月23日、25日、 29日、30日、31日、 8月6日、7日、13日、 14日、19日、22日、 23日 | 中学生以上 各日4名 | | 18. 元気キッズ第二朝霞 根岸台園 | 7月22日～8月30日 ※ | 中学生～大学生 各日3名 |
| | 4. 朝霞市障害者ふれあい センター あさか福祉作業所 | 7月22日～8月30日 ※ | 高校生以上 各日2名 | | 19. とも育 | 8月31日 | 大学生 2人1組(4名) |
| | 5. はあとびあ福祉作業所 | 7月22日～8月2日 ※ | 中学生以上 調整可能 | | 20. 本町 放課後児童クラブ | 7月31日～8月28日 連続3日間 ※ | 高校生・大学生 各日1名 |
| | 6. 児童発達支援センター 元気キッズチルズ | 7月22日～8月30日 ※ | 中学生～大学生 各日2名 | | 21. 朝志ヶ丘 放課後児童クラブ | 8月1日～23日 連続3日間まで ※ | 高校生・大学生 各日2名 |
| 国際・環境関連事業 | 7. 認定・埼玉県指定 NPO法人 メイあさかセンター | 8月10日 | 高校生・大学生 5名 | | 22. 岡 放課後児童クラブ | 8月1日～23日 ※ | 高校生・大学生 各日2名 |
| | 8. わくわく田島緑地 広場の会 | 7月27日 | 小学4年生以上 10名 | | 23. 膝折 放課後児童クラブ | 8月1日～23日 ※ | 高校生・大学生 各日2名 |
| | 9. 黒目川・川まつり | 7月14日 | 中学生以上 10名 | | 24. 浜崎 放課後児童クラブ | 7月22日～8月23日 連続3日間まで ※ | 高校生・大学生 各日2名 |
| 高齢者関連事業 | 10. 認定・埼玉県指定 NPO法人 メイあさかセンター | ①7月29日 ②8月1日 ③8月7日 ④8月15日 ⑤7月22日～8月30日 (日程によって内容が 変わります) ※ | 高校生・大学生 ①②③各日2名 ④3名 ⑤各日3名 | | 25. 泉水 放課後児童クラブ | 7月22日～8月28日 連続3日間 ※ | 高校生・大学生 各日1名 |
| | 11. だんらんの家 朝霞 | 7月22日～30日 8月1日～9日 8月19日～20日 ※ | 小学4年生以上 各日2名 | | 26. 根岸台 放課後児童クラブ | 7月22日～8月28日 連続3日間 ※ | 高校生・大学生 各日1名 |
| | 12. SOMPOケア ラヴィーレ朝霞 | 7月27日 8月24日 | 小学4年生～ 高校生 各日4名 | | 27. 溝沼 放課後児童クラブ | 7月22日～8月28日 連続3日間 ※ | 高校生・大学生 各日1名 |
| サロン関連事業 | 13. こ(子・個)育てサロン ありがとうの会 | 8月8日、22日 | 小学4年生以上 調整可能 | | 28. 栄町 放課後児童クラブ | 7月25日～8月28日 連続3日間 ※ | 高校生・大学生 各日1名 |
| | 14. サロン・ おたっしゃくらぶ | 8月1日、15日 | 中学生以上 各日2名 | | 29. きたはら児童館 | 7月22日～31日 ※ | 高校生・大学生 各日1名 |
| その他 | 15. 使用済み手整理 ボランティア | 8月9日、14日、15日 | 小学4年生以上 各日6名 | | 30. はまさき児童館 | ①7月23日～8月28日 ②7月28日(夏祭り) ※ | 高校生・大学生 ①各日2名 ②12名 |
| | | | | | 31. ひざおり児童館 | 7月22日～8月28日 ※ | 高校生・大学生 各日2名 |
| | | | | 32. ねぎしだい児童館 | 8月16日～18日 | 高校生・大学生 2名 | |
| | | | | 33. みぞぬま児童館 | 7月22日～8月31日 ※ | 高校生・大学生 各日2名 | |
| | | | | 34. ほんちょう児童館 | 7月26日～8月28日 ※ | 高校生・大学生 各日2名 | |

※土曜日・日曜日・祝日・施設の休所日等は受入れをしない場合があります。
内容等詳細については、本会ホームページをご覧ください。

令和6年度『歳末援護金』のお知らせ

新たな年を迎える時期に、支援を必要とする人たちが地域で安心して暮らすことができるよう住民が主体となって行う活動に対し、「歳末たすけあい募金」を活用して歳末援護金を交付します。希望する団体は、以下のとおり申請してください。



助成対象 11月1日(金)～令和7年2月28日(金)の期間に実施する事業

申請期間 9月2日(月)～10月31日(木)

交付決定 審査後、申請した月の翌月下旬までに交付（不交付）決定通知を送付します。

申請方法 8月頃本会のホームページに申請書類等を掲載予定です。申請書類等をダウンロードし記入のうえ、必要書類を添えて提出してください。（原則来所での受付）
※本会窓口でも配布します。

助成金額 上限金額 1団体1万円

※申請の際は、申請ガイドをご確認ください。

お申し込み・
お問い合わせ

地域福祉推進係

TEL：048(486)2485【直通】 FAX：048(486)2418

令和5年度 社協会員募集追加報告

みなさまからの会費は、地域福祉活動を推進するために活用させていただきます。
ご協力いただき、ありがとうございました。

(敬称略・順不同)

| | | |
|------------------|-----------------|---------|
| 【町内会・自治会】 | ・ 弁財町内会 …………… | 30,100円 |
| | ・ 東急住宅自治会 …………… | 10,000円 |

合計 **6,853,850円**
(令和5年4月1日～令和6年3月31日)

令和5年度 地域歳末たすけあい募金追加報告

みなさまの善意により集められた募金は、ひとり親家庭等の食材支援事業や地域福祉活動への助成など、朝霞市の福祉向上のために活用させていただきました。

みなさまの温かいご支援、ご協力ありがとうございました。

(敬称略・順不同)

《戸別募金》【町内会・自治会】

| | |
|---------------|----------|
| ・ 弁財町内会 …………… | 30,100円 |
| ・ 東急住宅自治会 …… | 10,000円 |
| ・ 向山自治会 …………… | 50,000円 |
| ・ 膝折宿町内会 …… | 200,000円 |

合計 **4,078,464円**
(令和5年4月1日～令和6年3月31日)



【朝霞市内の募金のつかいみち(一例)をご紹介します】

本会は、新たな年を迎える時期に支援を必要とする人たちが地域で安心して暮らすことができるよう、住民が主体となって行う活動に対して「歳末援護金」(助成金)を交付しました。

市内で活動している「朝志ヶ丘いきいきサロン・はつらつ」では、助成金の交付を受けてクリスマス会を実施し、地域住民の交流事業を行いました。



朝志ヶ丘いきいきサロン・はつらつ

令和5年度 赤い羽根共同募金追加報告



寄せられた募金のうち、50%は朝霞市内に配分され、地域の様々な福祉活動に活用させていただきます。残りの50%は、県内の社会福祉施設や団体等に配分される他、「災害等準備金」として大規模災害に備える積立金としても活用させていただいています。

みなさまの温かいご支援、ご協力ありがとうございました。

(敬称略・順不同)

《戸別募金》【町内会・自治会】

- ・弁財町内会…………… 30,100円
- ・膝折宿町内会(追加)…………… 11,578円
- ・東急住宅自治会…………… 20,000円

合計 6,260,532円
 (令和5年4月1日～令和6年3月31日)

【朝霞市内の募金のつかいみち(一例)をご紹介します】

本会が実施している小・中学校での福祉教育で使用する高齢者疑似体験セットを購入しました。

出前講座として企業研修・職員向け学習会・イベントなどに本会職員がお伺いして高齢者疑似体験を行うことができます。詳細は本会ホームページ「出前講座」をご覧ください。



高齢者疑似体験セット

募金のつかいみちは、赤い羽根データベース「はねっと」、本会ホームページでご確認いただけます。

また、「はねっと」ではキャッシュレス募金を受け付けています。



本会は埼玉県共同募金会朝霞市支会として事務局を運営しています。広報紙では、朝霞市支会を經由して募金していただいた方・団体のお名前を掲載しています。埼玉県共同募金会に直接募金していただいた方・団体については、お名前を掲載していませんので、ご了承ください。



令和5年度 日本赤十字社会員募集追加報告

日本赤十字社では、国内で発生した災害援護活動をはじめ、国際救護・救援活動、ボランティアの育成や救急法講習会の開催など、「人間のいのちと健康、尊厳を守る」ための活動を行っています。

お寄せいただいた会費や寄付は、こうした事業の推進に活用されています。ご協力いただき、ありがとうございました。

(敬称略・順不同)

【町内会・自治会】

- ・弁財町内会…………… 30,100円
- ・新和自治会…………… 119,500円

合計 5,119,437円
 (令和5年4月1日～令和6年3月31日)

国内災害義援金報告

日本赤十字社埼玉県支部朝霞市地区では、窓口での受付と朝霞市内に募金箱を設置し、お寄せいただいた義援金を日本赤十字社埼玉県支部へ送金しました。みなさまの温かいご支援、ご協力ありがとうございました。

2月14日～5月14日受付分

・令和6年能登半島地震災害義援金(受付期間：令和6年1月4日～12月27日)…………… 841,196円

日本赤十字社埼玉県支部朝霞市地区(事務局：朝霞市社会福祉協議会)

るくるんのしあわせ探し♪

本会のマスコットキャラクター“アーシャ♥るくるん”が、地域の“しあわせ”を探しに行き、毎号みなさまにお伝えします。



今回の「しあわせ探し♪」は、サロン・おたっしゃくらぶに行ってきたよ！

高齢者を対象にしているサロンで、宮戸市民センターなどで定期的に活動しているんだ！今回は筋力アップ体操と合唱に参加させてもらったよ♪多くの方が参加されていて、みなさん元気に体を動かしたりきれいな歌声を響かせていたよ！るくるんも自然と体が動いちゃった！！よし、しあわせ発見！！



うめばし体操♪
伸ばして伸ばしてー！



胸を開いて深呼吸！！



み〜かん〜のは〜なが〜♪
ピアノに合わせて輪唱もしたよ！

☆「るくるんのしあわせ探し」では、“しあわせ”のあるところにお邪魔します！あなたの近くの“しあわせ”教えてください！☆

お問い合わせ

総合相談支援係

TEL：048(486)2478【直通】 FAX：048(486)2418



メール

相続登記

(令和6年4月から義務化) お済みですか？



不動産名義変更 会社設立 役員変更 遺言書 成年後見

栗山司法書士事務所

朝霞市役所
目の前！

信頼と実績の54年

司法書士 栗山 昇
司法書士 青木まゆみ

朝霞市本町2-1-1野口ビル201

048-465-2261 P4台完備

朝霞市市民葬指定葬儀社

葬儀は 信用と信頼の (株)アトラス

安心価格の「市民葬」で家族葬をご提案しております。
事前相談・見積り無料。お気軽にお電話下さい。

コールセンター 0120-40-1059

本社：朝霞市浜崎3-17-30 家族葬ホール・霊安室完備
URL <http://www.atlas-sougi.co.jp> 葬儀 アトラス で検索

☆手をつなぎ輪になり園児は遊ぶなりオリーブ香る子ども園☆

社会福祉法人滝の根会

子育て支援センターめだが・子育て支援センターくれよん

滝の根 保育園
朝霞市溝沼2-10-24
☎048(463)5503

朝霞しらこぼと保育園
朝霞市田島2-4-11
☎048(456)1100

ゆりの木 保育園
朝霞市膝折町1-6-29
☎048(450)8600

朝霞にしじいる保育園
朝霞市本町2-4-44
☎048(462)2216

どれみキッズハウス
朝霞市溝沼432-1 ☎048(451)1003

朝霞市役所 市民葬指定葬儀社

火葬式(密葬)・家族葬儀・こじんまり葬儀

大切な人とのお別れは

株式会社 花輪式典

がプロデュースする安心サポートご葬儀で

24時間受付 TEL:048(451)0401

〒351-0005 埼玉県朝霞市根岸台4-11-12

ホームページ <http://shiminso.jp>

家庭的な空間で癒されてみませんか
身体も心もほぐします

(株)ササバシ治療院

出張治療 送迎無料 保険適用 駐車場完備

☎048-456-1622 〒351-0032 朝霞市田島1-20-16
休日：水・土・日・祝 受付：午前9時～午後5時30分

樹木の剪定、伐採、草刈り

お見積もりは無料です！

例：樹高3m剪定3,000円 芝刈り㎡200円

*オープンガーデン(日本庭園、枯山水)約400㎡
見学会開催中です。

武蔵野植木 株式会社

〒351-0023 朝霞市溝沼5-15-9
TEL 048-424-3928 FAX 048-424-3982

ご意見をお聞かせください

広報紙「社協あさか」の紙面充実のため、住民のみなさまからの本紙に対するご意見、ご感想をお寄せください。
また、福祉情報等の寄稿もお待ちしています。

社会福祉法人

朝霞市社会福祉協議会 総務係

〒351-8560 埼玉県朝霞市大字浜崎51番地の1
TEL：048(486)2479 / FAX：048(486)2480

