



社協あさか

支え合いの心を育み、誰もが地域でつながるまち



地域の
キラリ人!!

インタビュー
北原 静さん

日本赤十字社会員募集が始まりました。 詳細は11ページ

滝の根公園

お も な 内 容

- 地域のキラリ人!!^{びと}..... 2
- 福祉の情報お届けします..... 3~8
- 第3期地域福祉活動計画 進捗レポート
- 地域福祉活動助成金のお知らせ
- ふれあい・いきいきサロン
- 手話講習会受講生募集、職員募集
- 児童館に行ってみよう 他
- ボランティアセンターへGO!! 9
- ボランティア保険 他
- 歳末たすけあい募金報告..... 10
- 日本赤十字社 会員募集
- 社協会員・赤い羽根共同募金追加報告... 11
- ゴールデンウィークの開所日のお知らせ... 12

広報紙「社協あさか」は、みなさまからの会員会費と共同募金の配分金により発行しています。
広報紙「社協あさか」の音声CD(デジタル形式)を図書館本館と北朝霞分館で貸し出しています。



地域のキラリ人!!

インタビューを受けた方に次の方をご紹介いただくリレー形式のコーナーです。

Q.1 前号掲載の沼倉さんとのご関係は??

昨年、全国ろうあ者体育大会が埼玉県で開催されました。朝霞市はバドミントンの会場でした。私は、バドミントン競技の実行委員として参加しました。沼倉さんは埼玉県のバドミントンの選手として参加していました。

Q.2 あさか手話サークルあじさいとは??

原則、毎週木曜日の午前中に活動しています。第2第4金曜日には夜7時から活動しています。

サークル員は、年齢層も手話の経験年数も様々で、幅広い方々が参加しています。朝霞社協からの助成金を活用して、手話の学習や、ここ数年はバスツアーに行くなど、イベントも数多くあります。聴覚障害のある方の参加もあり、楽しく交流を図りながら、講習会では学べない生活の中の手話を学習することも出来ます。

手話を通じて 幅広い『つながり』

Q.3 あさか手彩の会とは??

高齢の聴覚障害者の見守り、介護予防、ニーズの掘り起こし、一人ぼっちを作らない朝霞市にするために、気軽に集まれる場所を作りたいとの思いで、平成26年に1回目のあさか手彩の会（以下、「手彩の会」という。）が開催されました。私自身は、この立ち上げ時には、まだ参加していません。少し経ってから、声をかけていただき参加するようになり、少しずつ運営にもかかわるようになっていきました。運営スタッフの思いに賛同して参加したのはもちろんですが、聴覚障害がある方々と接する時間を増やしたい、手話をもっと知りたいと思っていた時期でした。

手彩の会での私の役割は、看護師の資格を活かして、血圧測定をすることです。健康相談を受けることもあります。また、ミニ情報コーナーでは、健康管理に関する情報を紹介し、参加者で共有しています。運営スタッフの中には、当事者である聴覚障害者もいます。時々、勝敗を競うゲームを企画するの



きたはら しづか
北原 静さん

ですが、みなさん真剣です。そんな夢中になる自分の姿を隠さないで、笑い合える仲間って素敵だと思います。

聴覚障害のある方々のコミュニティは、市内に限らずろう学校の先輩や後輩、古くからの友人などに及びます。そういった他市の方々も参加しています。また、参加者は高齢の聴覚障害者だけでなく、支える側の若い聴覚障害者もいます。参加条件に年齢制限を設けていないので、支えられる側、支える側が集える場所になっています。

情報を提供できる 共有できる場所

手彩の会では、聴こえの程度やコミュニケーション手段に合わせた情報保障として、手話通訳や要約筆記などを配置しています。人が集まることで会話が生まれ、情報の交換や共有が行われます。手彩の会の活動が、そのような場所となり、人と人のつながりが生まれていると感じていますし、このつながりが高齢の聴覚障害者を孤立させないことにもなると思っています。

自分で選んだことに 後悔しない

Q.4 普段から大切にしていることは??

何かを選ぶ時には人任せにせず自分で選ぶようにしています。その結果がどうであれ、自分で選んだことに後悔はしないし、その物事に向き合うことが出来ていると思います。だから、自分以外の人の選択も尊重し、大事にしたいと思っています。人との関係については、心地よい距離感でいたいですね。干渉し過ぎず、でも何かあれば手を差し伸べられる関係を意識しています。地域でのつながりを大切にしています。

北原 静

～プロフィール～

- ・11月11日生まれ
- ・朝霞市宮戸在住
- ・あさか手話サークル あじさい
- ・あさか手彩の会
- ・朝霞市登録手話通訳者

第3期地域福祉活動計画—進捗レポート— 基本理念は『支え合いの心を育み、誰もが地域でつながるまち』

本会では、平成28年度から“高めよう ご近所力！おもしろい・あふれたまち”を目指し、市民のみなさまとともに第3期地域福祉活動計画を進めています。

本計画の推進にあたっては、本会が管理運営する施設や事業においても次のような取り組みを行っています。

子どもと認知症高齢者とのかわり

若者からお年寄り、障害のある人など、誰もがお互いを尊重し、地域の中で人と人が交流できる場や機会づくりを目指す取り組みの一つとして、浜崎放課後児童クラブでは近隣にある認知症対応型グループホーム「つつじの郷」「ときわ」で生活されるお年寄りとの交流が始まりました。11月にグループホームを訪問して顔合わせを行い、12月には子どもたちのお手製のクリスマスカードをお届けして、大変喜ばれました。身近な地域で暮らす者同士、ゆるやかにつながり合いながら、お互いの理解を深める機会となっています。

* 放課後児童クラブには認知症サポーター養成講座を受けた子どもたちもいます



施設間の交流の様子



緊張したけど
お話しできて
うれしかった。

また会いに
行きたい!



いつもより表情豊かで
楽しそうでした。



介護スタッフ

声かけや見守りによる地域防犯力の強化

安全で安心な暮らしを考えると、地域の防犯活動の充実は欠かせません。既に身近な地域で防犯パトロールなどの活動が行われていますが、更にご近所や仲間同士でも防犯に関する声かけや見守りの輪が広がることが求められます。そのため本会の総合相談支援係では、昨年12月18日に福祉見守り担当者会議を開催し、「消費者被害防止」をテーマとした学習会を行いました。

この学習会には、本会事業のふれあいサービスおよび福祉有償運送サービスの登録ボランティア、あんしんサポートねっと事業の生活支援員、民生委員児童委員など、日頃から地域で見守りや支え合い活動を実践されている方が参加し、「埼玉消費者被害をなくす会」による講義に真剣に耳を傾けていました。

第3期地域福祉活動計画の詳細については、本会ホームページ、朝霞市役所（福祉相談課）、市内公民館等にて閲覧できますので、ぜひご覧ください。



学習会の様子



『地域福祉活動助成金』のお知らせ

地域福祉の推進を図るために活動している団体等の運営および事業活動に対する助成金の申請を受け付けます。詳細については、本会ホームページまたは本会窓口で配布している実施要領をご覧ください。

(対象団体の例：ボランティア団体等の地域福祉活動団体、広く市民に向けて講座を開催しているNPO法人、ふれあい・いきいきサロン活動団体、老人会食グループ等)

申請期間 4月15日(月)～5月17日(金) 【厳守】

申請方法 本会ホームページまたは本会窓口で配布している申請書にご記入のうえ、必要書類を添えて申請してください。

助成金額 審査のうえ、当該助成事業より予算の範囲内で決定します。

お申し込み・
お問い合わせ

地域福祉推進係

TEL : 048 (486) 2485【直通】 FAX : 048 (486) 2418
E-mail : chiiki@asaka-shakyo.or.jp

この助成金は、市民のみなさまからいただいた社協会員会費や赤い羽根共同募金等を財源としています。

ふれあい・いきいきサロン 老人会食グループ MAP



老人会食 一覧

① 老人会食 ももの会

場所：東朝霞公民館
 日時：第1金曜日
 午後1時～3時
 参加者：おおむね70歳以上の高齢者
 参加費：400円

② 老人会食 にんじんの会

場所：朝霞市保健センター
 日時：午前11時50分～午後1時30分
 参加者：70歳以上の単独生活者
 参加費：300円

③ 老人会食 きさらぎ会

場所：北朝霞公民館
 日時：第4木曜日
 午前9時～午後3時
 参加者：高齢者
 参加費：300円

④ 老人会食 かぼちゃの会

場所：西朝霞公民館
 日時：第4木曜日
 午前9時～午後2時
 参加者：70歳以上の一人暮らしの方
 参加費：200円

⑤ 老人会食 おいし～い会

場所：中央公民館
 日時：第3火曜日
 午前11時50分～午後1時30分
 参加者：高齢者
 参加費：300円

お問い合わせ

地域福祉推進係

TEL：048(486)2485【直通】 FAX：048(486)2418

ふれあい・いきいきサロン 一覧

本会ではサロン立上げをお手伝いします！地域にサロンをつくりたい方、「ご連絡をお待ちしています」☆

①みやど元気会

場所：宮戸町内会館
 日時：第1～3火曜日
 午後1時30分～3時30分
 参加者：60歳以上
 参加費：100円

②朝志ヶ丘いきいきサロン 気まま

場所：高齢者地域交流室
 日時：第1～4月曜日
 午後1時～3時
 参加者：おおむね70歳以上の方
 参加費：100円

③朝志ヶ丘いきいきサロン 和華葉

場所：高齢者地域交流室
 日時：第1～4火曜日
 午後1時～3時
 参加者：周辺地区の高齢者
 参加費：100円

④朝志ヶ丘いきいきサロン 花組

場所：高齢者地域交流室
 日時：第1～4水曜日
 午後1時～3時
 参加者：高齢者
 参加費：100円

⑤朝志ヶ丘いきいきサロン はつらつ

場所：高齢者地域交流室
 日時：第1～3木曜日
 午前10時～正午
 午後1時～3時
 参加者：周辺地区の高齢者
 参加費：100円

⑥シニアフリーサロン

場所：高齢者地域交流室
 日時：毎週金曜日
 午前10時～午後3時
 参加者：シニア
 参加費：なし

⑦パークの会

場所：日生オアシス朝霞
 日時：第3火曜日
 午前10時～正午
 参加者：60歳以上の方
 参加費：300円

⑧ふれあいサロン

場所：あさか虹の歯科2階
 日時：第2・3土曜日
 午前10時～午後2時
 参加者：どなたでも
 参加費：400円（食事代）

⑨こ（子・個）育てサロン ありがとうの会

場所：富士見町内会館
 日時：第2・4木曜日
 午前10時～正午
 参加者：周辺住民
 参加費：なし

⑩あさがおの会

場所：青葉台公園管理事務所
 日時：第3金曜日
 午後1時～3時
 参加者：60歳以上の方
 参加費：200円
 互助会員：1,000円

⑪うらの会

場所：緑ヶ丘会館
 日時：第2～4水曜日
 午後1時～3時
 参加者：緑ヶ丘の住人
 参加費：100円

⑫黒目の太陽

場所：膝折団地第1集会場
 日時：第2・4月曜日
 午後2時～4時
 参加者：膝折団地周辺の方
 参加費：月100円

⑬向山お楽しみ会

場所：向山自治会館
 日時：第1・3金曜日
 午前10時～正午
 参加者：60歳以上の方
 参加費：100円

⑭虹の会

場所：シャルム第二朝霞集会所
 日時：第4月曜日
 午前10時～正午
 参加者：周辺住民
 参加費：200円

⑮いきいきサロン しあわせ会

場所：東町内会館
 （根岸台市民センター内）
 日時：第1・3火曜日
 午後1時～3時
 参加者：高齢者
 参加費：200円

⑯ゆうゆう会

場所：水久保公園管理事務所
 日時：毎月3回木曜日
 午後1時30分～4時
 参加者：周辺住民
 参加費：100円

⑰かすみ会

場所：霞台町内会館
 日時：第1木曜日
 午前10時30分～午後3時30分
 参加者：周辺住民
 年会費：1,100円

⑱かすみ元気会

場所：霞台町内会館
 日時：第1火曜日
 午前10時30分～午後3時30分
 参加者：周辺住民
 年会費：1,100円

⑲栄町ふれあいサロン

場所：栄町高齢者地域交流室
 日時：第1～4月・火・木曜日
 午前10時30分～午後3時
 参加者：周辺住民
 参加費：100円

⑳すまいるサロン

場所：栄町高齢者地域交流室
 日時：毎週金曜日
 午前10時～午後3時
 参加者：周辺住民
 参加費：なし

㉑サロン・おたっしゃくらぶ

場所：宮戸市民センター
 日時：第1・3木曜日
 午前10時～正午
 参加者：70歳以上の周辺住民
 参加費：100円

㉒コミュニティふじよし

場所：レンタルスペースふじよし
 日時：毎週水・木曜日
 水曜日 午前10時～午後2時
 木曜日 午前10時～正午
 参加者：高齢者
 参加費：100円

㉓いきいきサロン根岸台

場所：東南部町内会館
 日時：第3月曜日
 午後1時～3時
 参加者：どなたでも
 参加費：100円

㉔さくらの会

場所：朝志ヶ丘住宅2階集会所
 日時：第3木曜日
 午後1時～3時
 参加者：60歳以上の朝志ヶ丘住宅の住民
 参加費：200円

㉕溝沼住吉おたのしみ会

場所：溝沼町内会館
 日時：第2水曜日、第4土曜日
 午前10時～正午
 参加者：周辺住民
 参加費：100円

㉖ときわひろば

場所：グループホームときわ
 日時：第2水曜日
 午後1時～3時
 参加者：どなたでも
 参加費：なし

㉗ふれあい いきが いきいきサロン 浜崎

場所：霞ヶ丘会館1階
 日時：第1木曜日
 午前10時～正午
 参加者：浜崎親交会の高齢者
 参加費：なし



2月23日（土）朝霞市総合福祉センターにて「サロン活動者交流会」を実施しました。サロン活動をされている方、サロン活動に興味がある方に参加していただき、様々な意見交換を行いました。今後も、新たに福祉活動を始めたい方への支援として、このような交流の機会を設けてまいります。

要約筆記者養成講座助成金交付のお知らせ

埼玉聴覚障害者情報センターが実施する要約筆記者養成講習会の受講に対し、交通費の助成金を交付します。朝霞市内在住・在勤で、埼玉県、朝霞市において要約筆記者として活動の意思のある方を対象にしています。

申請期間 5月13日(月)～11月29日(金)厳守 ※先着順です。

申請方法 本会ホームページまたは本会窓口で配布している申請書にご記入のうえ、受講決定通知書を添えて申請してください。

助成金額 講習会出席日数×交通費(往復) ※交通費は、要綱に定める区間に限ります。

詳細は、本会のホームページをご覧ください。

手話講習会【入門】受講生募集

5月から開講する『手話講習会(入門)』の受講生を募集します。

将来、手話通訳者を目指す方を対象に開講する講座です。

募集期間 4月1日(月)～4月19日(金)

対象者 朝霞市内在住または在勤の方で、手話初心者の方
(全日程参加可能な方)

定員 20名(申込多数の場合は抽せん)

申込方法 電話・FAX・来所

会場 朝霞市コミュニティセンター

必要事項 氏名(ふりがな)・年齢・郵便番号・住所・
電話番号・手話の経験の有無

費用 3,240円(テキスト代として)

回数 全20回(特別講演2回含む)

※10月中旬～基礎講習会開講を予定しています。
(9月ごろ受講生の募集を行います)

日時 5月8日～10月9日(期間内の水曜日)

午前10時～正午

詳細は、本会のホームページをご覧ください。



手話講習会【中級】受講生募集

5月から開講する『手話講習会(中級)』の受講生を募集します。

手話通訳者を目指す方を対象に開講する講座です。

募集期間 4月1日(月)～4月19日(金)

対象者 朝霞市内在住または在勤の方で、基礎を修了している方、または同等の技術を有する方
(全日程参加可能な方)

定員 25名(申込多数の場合は抽せん)

申込方法 電話・FAX・来所

会場 朝霞市総合福祉センターはあとびあ

必要事項 氏名(ふりがな)・年齢・郵便番号・住所・
電話番号・手話の経験の有無

費用 3,240円(テキスト代として)

回数 全20回(特別講演2回含む)

※10月中旬～通訳者養成講習会の開講を予定しています。
(9月ごろ受講生の募集を行います)

日時 5月9日～10月10日(期間内の木曜日)

午後7時～9時

詳細は、本会のホームページをご覧ください。

第35回 ワンポイント手話コーナー

「手話」ってなに??

聴覚に障害のある人の使うコミュニケーション方法のひとつです。

手と指の動きだけではなく、顔の表情や動作がとても大切です。

このコーナーでは、日ごろ簡単に使える手話表現を紹介していきます。

動画撮影協力：
朝霞市聴覚障害者協会



① コンビニ

片手で「こ」もう一方で「4」を示し、胸の前で円を描く。

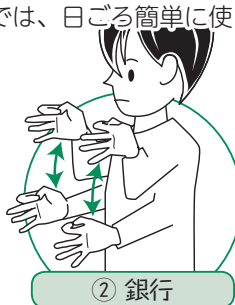

② 銀行

両手の親指と人差し指で輪を作り、同時に2回ほど上下させる。



③ 警察

利き手の親指と人差し指を丸め、おでこにあてる。



④ 駅

利き手の親指と4指で手のひらを上に向けたもう一方の手を挟む。

お申し込み・
お問い合わせ

手話通訳者等派遣事務所

TEL: 048(486)2479【直通】 FAX: 048(486)2473
URL: <http://www.asaka-shakyo.or.jp>

はあとぴあ福祉作業所【臨時職員】を募集します

- 募集職種・業務内容** 生活支援員…主に知的障害者の日中活動補助、作業支援、食事介助、入浴介助ほか
- 募集人数** 若干名 **勤務先** はあとぴあ福祉作業所（朝霞市大字浜崎51-1 朝霞市総合福祉センター内）
- 勤務日・時間** ①週5日（月曜日～金曜日）午前8時30分～午後5時
②週4日（月曜日～金曜日のうち4日）午前8時30分～午後1時30分
- 採用期間** 2019年4月1日～2020年3月31日 ※契約更新の可能性あり（条件あり）
- 待遇** 時給1,010円、社会保険完備、交通費支給、有給休暇、賞与あり（本会規程による） ※②は社会保険、賞与なし
- 休日** 土曜日、日曜日、祝日、年末年始
- 応募資格** 障害者に理解のある方、障害者施設での勤務経験者尚可
- 応募方法** 電話連絡のうえ、下記に履歴書（写真貼付）、資格のある方は資格証明の写しをご持参ください。
※資格とは社会福祉士、介護福祉士など

お問い合わせ | はあとぴあ福祉作業所 | TEL：048(486)2472【直通】 FAX：048(486)2483

はあとぴあ福祉作業所は、指定管理者として、朝霞市社会福祉協議会が運営しています。

朝霞警察署と見守りネットワークの覚書を締結しました

この度、本会は、朝霞警察署と相互に連携・協力して、子どもや高齢者等が安全・安心して生活できる社会づくりを推進するため、覚書を締結しました。

この覚書は、本会の目指す「安全・安心に暮らせる環境づくり」と朝霞警察署の「犯罪のない安全・安心な社会づくり」の目的が合致し、相互に協力することでより一層の効果を発揮できるように情報を共有するというものです。

また、これにより知り得た個人情報については、秘密の保持を徹底し、目的以外に使用することはありません。

地域のみなさまが安全・安心に暮らせる環境づくりのために連携を強化していきます。



児童館へ行ってみよう!

児童館ってどんなところ?

児童館は、0歳から18歳未満の幼児、児童とその保護者であれば誰でも自由に遊べる施設です。朝霞市には現在、5つの児童館があります。

児童館ではおもちゃやゲームで遊んだり、図書室で本やマンガを読んだり、遊戯室でボール遊びなどの運動をすることができます。工作や調理、季節ごとのお祭りなどのさまざまな事業にも参加できます。幼児向け、保護者向け事業では子育て情報の交換の場にもなっています。ぜひ一度ご利用ください。

【ちびっこランド（らんど）】

未就学児親子を対象に、ダンスやふれあい遊び、パネルシアターなど、毎月季節に合わせた様々な遊びを行っています。親子で楽しくスキンシップを図るとともに、仲間作りの場にもなっています。



きたはら児童館
☎048(471)7140



はまさき児童館
☎048(486)2477



みぞめ児童館
☎048(450)0858



ねぎしだい児童館
☎048(450)1815



ひざおり児童館
☎048(458)6969

緊急時児童館利用者登録のおねがい

朝霞市の各児童館では、災害時に保護者の方と連絡を取るために、小学生を対象にした利用登録制度を実施しています。保護者の方が利用登録票に必要事項をご記入のうえ、提出していただくようご協力をお願いします。利用登録票は各児童館で配布しています。以前に利用登録をされている方は新たに提出する必要はありません。

また、災害発生時、児童が1人で帰宅することが困難だと判断した場合、保護者の方へ連絡し、お迎えをお願いすることになりますのでご了承ください。

児童館は指定管理者として、朝霞市社会福祉協議会が運営しています。URL：http://www.asaka-shakyo.or.jp

不要入れ歯等回収事業実績報告

みなさまのご協力により、多くの不要入れ歯等を回収することができました。ありがとうございました。
今後ともみなさまのご理解、ご協力をお願いします。

【回収期間】 平成30年1月～12月

不要入れ歯等回収事業とは

本会は、朝霞市内に「不要入れ歯等回収ボックス」を設置し、不要入れ歯等の回収を行っています。

回収された入れ歯等は、NPO法人日本入れ歯リサイクル協会が収集し、入れ歯等に含まれている「貴金属スクラップ」、「貴金属」の代価の40%が本会に寄付され、地域福祉を推進するための事業に活用されています。

◀不要入れ歯等回収ボックス設置場所▶ ①朝霞市総合福祉センター ②溝沼老人福祉センター ③朝霞市役所



お問い合わせ

総務係

TEL : 048 (486) 2479【直通】 FAX : 048 (486) 2480

URL : <http://www.asaka-shakyo.or.jp>

スヌーズレン用品を寄贈していただきました

昨年12月21日（金）、朝霞市内に本社を置くテイ・エス テック株式会社様からスヌーズレン用品が朝霞市に寄贈され、朝霞市総合福祉センターにて寄贈式が行われました。

寄贈されたスヌーズレン用品は、本会が運営する「あさか福祉作業所」と「はあとびあ福祉作業所」それぞれに設置され、利用者の活動で使用のほか、スヌーズレンの普及活動に活用させていただきます。利用者の方々へのとて

もうれしいプレゼントになりました。ありがとうございました。

※「スヌーズレン」とは、1970年にオランダの知的障害者施設から始まった取り組みで、自分の好きな感覚（光、振動、音楽、触感、香りなど）を刺激しながら行うリラクゼーションのことです。

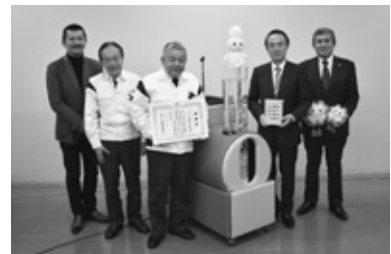

あさか福祉作業所



はあとびあ福祉作業所

社協に寄せられたみなさまの善意

一般寄付

- | | |
|-----------------------------|---------------------------|
| ・ 東南部子ども会育成会…………… 10,000円 | ・ サイクルショップイグチ…………… 7,500円 |
| ・ 朝霞地区保護司会朝霞支部…………… 5,000円 | ・ 三栄有志の会…………… 4,772円 |
| ・ 更生保護女性会朝霞支部…………… 5,000円 | ・ 窪田 理…………… 11,285円 |
| ・ 朝霞ロータリークラブ…………… 49,300円 | ・ かつみ不動産(株) |
| ・ 朝霞地区遊技業防犯協会…………… 141,000円 | 代表取締役 橋本克己 …… 200,000円 |
| ・ 埼玉司法書士会志木支部…………… 10,000円 | ・ 匿名(3件) ※金券含む …… 32,600円 |
| ・ 株式会社アサカグリーン…………… 6,642円 | |

預託物品【使用済み切手】

- | | | | |
|----------|----------|--------------|-------------|
| ・ 崇島 育枝 | ・ 諸田 辰雄 | ・ 小嶋 敏子 | ・ グループホーム彩花 |
| ・ 新田 五十子 | ・ 窪田 理 | ・ よちよち | ・ 三栄有志の会 |
| ・ 佐久 逸雄 | ・ 石川 陽二郎 | ・ パソコンサークル | ・ SOMPO朝霞 |
| ・ 山下 静子 | ・ 渡邊 忠俊 | ・ 公益社団法人朝霞地区 | |
| ・ 青木 紀久子 | ・ 竹田 悦子 | ・ シルバー人材センター | ・ 匿名 9件 |

預託物品【その他】

- ・ コンサートホール北朝霞店（菓子・飲料） ・ 埼玉道学院（絵本） ・ 匿名 2件

（敬称略・順不同）
2月20日現在



朝霞地区遊技業防犯協会



かつみ不動産株式会社

地域福祉の推進のために活用させていただきます。誠にありがとうございました。

※時期や物品により、預託物品の受付が出来ない場合があります。ご了承ください。

お問い合わせ

地域福祉推進係

TEL : 048 (486) 2485【直通】 FAX : 048 (486) 2418

ボランティアセンターへGO!!

平成31(2019)年度 ボランティア保険のご案内

ボランティア活動は、個人の自主的・主体的な活動ですので、その責任も個人が負うこととなります。万が一の事故に備え、『ボランティア保険』を掛けておくことで、損害や賠償の一部を金銭的に補うことができます。ボランティア保険には、ボランティア本人が掛ける「ボランティア活動保険」とボランティア行事の主催者が掛ける「ボランティア行事保険」の2種類があります。どちらもボランティアセンターで加入の受付を行っています。活動を始める前に、加入されることをお勧めいたします。

また、「ボランティア活動保険」は、**年度ごとの掛け捨て**となっています。前年度ご加入いただいた方も、今年度改めてご加入いただく必要があります。

ご不明な点がある場合は、本会までご連絡ください。



ボランティア保険は、年度ごとに加入する必要があります。

ボランティア活動保険

補償内容 保険料	ご加入プラン		
	Aプラン	Bプラン	
ケガの補償 【一部抜粋】	入院保険金日額	6,500円	10,000円
	通院保険金日額	4,000円	6,000円
賠償責任の補償	賠償責任保険金(対人・対物共通)	5億円(限度額)	5億円(限度額)
掛け金	基本タイプ	350円	510円
	天災タイプ(基本タイプ+地震・噴火・津波)	500円	710円

加入できる方 個人ボランティアまたは、ボランティアグループの会員
補償期間 2019年4月1日～2020年3月31日
 【途中加入は、加入日の翌日～2020年3月31日】
申込方法 活動日の前日までに、直接、本会にて申し込みを行ってください。
用意するもの 掛け金、印鑑

ボランティア行事保険

加入できる方 ボランティア行事の主催となる団体・グループ等

掛け金

- Aプラン** (宿泊を伴わない行事) ※参加者が事前に特定できる行事
参加者数×28円 (最低掛け金：560円)
- Bプラン** (宿泊を伴う行事)
参加者数×241円 (1泊2日の場合) 【宿泊日数により増額】
- Cプラン** (宿泊を伴わない行事) ※参加者が事前に特定できない行事
参加者数×28円 (最低掛け金：560円)

補償期間 行事開催期間中
申込方法 本会でお渡しする所定の振込用紙で掛け金を振り込んでいただいた後、直接、本会にて申し込みを行ってください。
用意するもの 領収書(事前振込)、印鑑、参加者名簿

「ボランティアや福祉教育について知りたい」「ボランティアをやってみたい」「ボランティアにお手伝いしてほしい」等、ボランティアや福祉教育に関することなら、何でもお気軽にご相談ください。

お問い合わせ

ボランティアセンター
 TEL: 048 (486) 2485【直通】
 FAX: 048 (486) 2418
 E-mail: volo@asaka-shakyo.or.jp
 URL: http://www.asaka-shakyo.or.jp

実施報告

平成30年度 災害ボランティア養成講座

近年、甚大な被害をもたらす災害が発生しています。実際に災害が起きたらどう行動すべきか、備えはしたら良いかを考える機会として2月11日(月)に災害ボランティア講座を実施しました。防災教育コンサルタントの宮崎賢哉氏を講師に招き、講座と災害ボランティアセンター立ち上げ訓練の二部構成で市民のみなさまと本会職員が参加しました。

「災害ボランティアセンターの立ち上げの流れを知ることができた。」・「何度も繰り返し訓練を行うことが必要だと感じた」等のご意見を参加者のみなさまからいただきました。引き続き、本会では災害について考える機会を設けていきたいと思っております。



講座の様子



©中央共同募金会

みなさまの善意により集められた募金は、「ホームクリーニング事業」や「老人会食」、「ふれあい・いきいきサロン」のほか、地域住民の福祉活動への助成金として、朝霞市の福祉向上のために活用させていただきました。



ホームクリーニング事業

平成30年度 歳末たすけあい募金報告

平成31年2月20日現在
(敬称略・順不同)

※原稿作成の都合上、2月21日以降にご協力いただいた場合には、社協あさか7月号に掲載させていただきます。

町内会・自治会	実績額(円)	町内会・自治会	実績額(円)	町内会・自治会	実績額(円)
上の原町内会	95,000	富士見町内会	150,000	朝志ヶ丘自治会	150,000
緑ヶ丘親交会	210,400	本町霞台町内会	20,000	霞ヶ丘東親和会	60,000
膝折町内会	80,000	中央町内会	5,000	霞ヶ丘親睦会	60,000
膝折宿町内会	200,000	仲町町内会	71,380	境久保町内会	69,000
膝折団地自治会	5,000	栄町町内会	200,000	ルネ朝霞台グランアベニュー自治会	2,357
県営朝霞幸町団地自治会	10,000	広沢町内会	130,000	グローサース朝霞台自治会	10,000
下の原町内会	60,000	霞台町内会	30,000	朝霞田島住宅自治会	37,950
下の原南部町内会	60,000	昭和台町内会	30,000	東急住宅自治会	10,000
下の原文化会	15,000	岡町内会	20,000	藤和志木タワー自治会	10,000
弁財町内会	31,500	向山自治会	66,500	ベルポート朝霞自治会	5,000
若松町内会	149,278	東町内会	250,000	朝志が丘住宅自治会	20,000
三原町内会	100,000	東南部町内会	347,118	コープ野村朝霞台自治会	20,000
富士見台自治会	15,000	東かすみ台町内会	70,300	ザ・ステイツ志木コミュニティ	10,000
新和自治会	96,200	城山町内会	36,100	朝霞アーバンコンフォート自治会	10,000
ローリ工朝霞台自治会	10,000	三栄自治会	30,450	コスモ朝霞台フォレスト自治会	6,000
溝沼第一町内会	150,000	上内間木町内会	50,000	コーラル自治会	5,000
溝沼第二町内会	150,000	下内間木町内会	32,000	光ヶ丘自治会	5,000
溝沼第三町内会	150,000	田島町内会	140,660	陽光台町会	4,200
溝沼第五町内会	50,000	宮戸町内会	209,680	第2光ヶ丘自治会	4,000
溝沼下町内会	150,000	宮戸立出町内会	60,000	朝志ヶ丘平成会 1班	6,300
溝沼住吉町内会	12,800	浜崎東町内会	65,000	朝志ヶ丘平成会 2班	3,600
朝霞台ダイカンプラザ自治会	10,000	浜崎上町内会	80,000	モリス朝霞台自治会	10,000
旭通り町内会	50,000	浜崎南親和会	40,000		
桜ヶ丘町内会	25,000	浜崎親交会	30,000		

歳末たすけあい個人・法人大回募金

(敬称略・順不同)

- 赤山 滉…………… 10,000円
- レクセル朝霞第2管理組合…………… 5,000円
- 宮戸住宅管理組合… 8,400円
- アーベイン朝霞緑ヶ丘 commons管理組合… 5,000円
- 獅子倉 康治…………… 5,000円
- 太田 三郎…………… 5,000円
- ・(株)花輪式典…………… 5,000円

街頭募金

(敬称略)

- ボーイスカウト朝霞第1団・ガールスカウト埼玉第28団…………… 66,216円

平成30年度
★歳末たすけあい募金
収納状況

総額 **4,650,989円**
(4月1日～2月20日)

平成30年度 歳末援護金 交付団体一覧

歳末援護金とは、歳末たすけあい募金を活用し、新たな年を迎える時期に支援を必要とする人たちが地域で安心して暮らすことが出来るよう、住民が主体となって行う活動に対して交付する助成金のことです。今年度は市内のふれあい・いきいきサロンや老人会食、地域福祉活動団体の計50団体に交付させていただきました。

音声訳 あい	パークの会	あさか手彩の会	認定・埼玉県指定特定非営利活動法人メイあさかセンター
あさか手話サークルあじさい	黒目の太陽	老人会食 きさらぎ会	特定非営利活動法人障害者も地域で共に・コーヒータム
メリーママ	向山お楽しみ会	老人会食 かぼちゃの会	特定非営利活動法人なかよしねっと
朝霞市聴聴ボランティア「つぼみの会」	朝志ヶ丘いきいきサロン気まま	老人会食 ももの会	特定非営利活動法人朝霞市つばさ会
劇団キラキラ	朝志ヶ丘いきいきサロン和華葉	老人会食 にんじんの会	特定非営利活動法人彩の会
おもちゃ病院あさか	朝志ヶ丘いきいきサロン花組	会食会・元気さんち	特定非営利活動法人ぷりずむ
うららの会	朝志ヶ丘いきいきサロンはつらつ	歩の会	特定非営利活動法人朝霞市心身障害児・者を守る会
ゆうゆう会	こ(子・個)育てサロンありがとうの会	朝霞市聴覚障害者協会	特定非営利活動法人朝霞ぐらんぱの会
いきいきサロン しあわせ会	虹の会	朝霞市身体障害者福祉会	特定非営利活動法人あさかプレーパークの会
みやど元気会	栄町ふれあいサロン	地域で共に生きるナノ朝霞	特定非営利活動法人子どもサポートげんき
かすみ会	サロン・おたっしゃくらぶ	朝霞でいきいきネットワーク(介護予防)	ダウン症児・者の親の会 たんぼほの会
かすみ元気会	コミュニティふじよし	年金者組合朝霞支部	
あさがおの会	すまいるサロン	地域福祉を考える市民の会	



サロン・おたっしゃくらぶ

(敬称略・順不同)

このスペースにも

広告を

掲載することが

できます！

5月は赤十字増強運動月間です。日本赤十字社の活動はみなさまのご協力で支えられています。

日本赤十字社の活動を多くの方々に理解していただき、活動を支えていただくために、5月を「赤十字増強運動月間」として、会員会費・寄付のご協力をお願いしています。平成30年度は総額5,834,167円（平成31年2月20日現在）の会員会費・寄付が寄せられました。募集期間中は、町内会・自治会のご協力により、会員募集のお願いのため、ご家庭を訪問させていただくことがあります。みなさまのご理解とご協力をお願いします。

目標額 8,149,400円

みなさまから寄せられた『会費』は社会福祉協議会を通じて全額日本赤十字社に送られます。

**日本赤十字社
の活動**

- ・国際活動
- ・国内災害救護活動
- ・医療事業
- ・看護師養成
- ・血液事業
- ・青少年赤十字
- ・救急法などの講習普及

日本赤十字社埼玉県支部朝霞市地区（事務局：朝霞市社会福祉協議会）

平成30年度 **日本赤十字社
会員募集追加報告**

平成31年2月20日現在
(敬称略・順不同)

※原稿作成の都合上、2月21日以降にご協力いただいた場合には、社協あさか7月号に掲載させていただきます。

【町内会・自治会】 昭和三町内会 …………… 30,000円
・ 溝沼第一町内会(追加分) …………… 10,000円

合計 5,834,167円 (4/1~2/20)

平成30年度 **災害義援金報告**

平成31年2月20日現在
(敬称略・順不同)

日本赤十字社埼玉県支部朝霞市地区では、朝霞市内に募金箱を設置し、お寄せいただいた義援金を日本赤十字社埼玉県支部へ送金し、被災者救援や被災地復興のために役立てられました。みなさまの温かいご支援とご協力に対し、厚く御礼申し上げます。 ※()内の受付期間については延長されることがあります。

- ・平成30年7月豪雨災害 …………… 52,252円 (平成30年7月10日~平成31年6月30日)
- ・平成30年北海道胆振東部地震災害 …… 38,217円 (平成30年9月11日~平成31年3月31日)
- ・平成28年熊本地震災害 …………… 25,524円 (平成28年4月15日~平成31年3月31日)

平成30年度 **社協会員募集追加報告**

平成31年2月20日現在
(敬称略・順不同)

※原稿作成の都合上、2月21日以降にご協力いただいた場合には、社協あさか7月号に掲載させていただきます。

【町内会・自治会】 昭和三町内会 …………… 30,000円
・ 藤和志木タワー自治会(追加分) ……6,020円

・ 溝沼第一町内会(追加分) …………… 10,000円

【特別会員】 20,000円 ・ ㈱本田技術研究所 二輪R&Dセンター
10,000円 ・ レーベンハイム朝霞台パレシア管理組合
5,000円 ・ 須田 菊枝(追加分)

合計 7,428,264円 (4/1~2/20)

本会では、年間を通して会員の募集を行っています。ご協力いただける方は、ぜひ本会までご連絡をお願いします。

平成30年度 **赤い羽根共同募金追加報告**

平成31年2月20日現在
(敬称略・順不同)

※原稿作成の都合上、2月21日以降にご協力いただいた場合には、社協あさか7月号に掲載させていただきます。

【町内会・自治会】 昭和三町内会 …………… 30,000円 ・ 新和自治会 …………… 101,150円
・ 田島町内会 …………… 144,420円 ・ 仲町町内会(追加分) …… 2,250円
・ 富士見町内会 …………… 232,000円

【個人】 20,000円 ・ ㈱本田技術研究所 二輪R&Dセンター

【法人大口】 10,000円 ・ ㈱わいわい ・ ㈱オータカ ・ 朝霞スイミングスクール ・ 橋本 芳博
・ ㈱前田建築設計事務所 ・ ながた歯科クリニック

5,000円 ・ 岩岡 信毅 ・ 本多 孝雄 ・ ㈱清水屋 ・ ㈱林土木 ・ 長寿庵(本町店)
・ ㈱ハーベスト ・ ㈱奥山都市設計

◎通年で募金箱の設置にご協力いただいている事務所等 関内科小児科医院、㈱小寺、㈱昭和交流、グリーンビレッジ朝霞台、宮脇書店、㈱コンチェルト、㈱ラビックス、ローソン朝霞栄町5丁目店、パリー美容室、初雁木材(材)、アサカペーカリー膝折店、長寿庵(膝折店)、家庭の味 真味い、ワン・ツウらーめん朝霞店、ほそや膝折店

※赤い羽根共同募金の募金箱は、通年での設置によるご協力が可能です。ご協力して頂ける事務所等は、是非本会までご連絡をお願いします。

・本会は埼玉県共同募金会朝霞市支会として事務局をおいています。『社協あさか』では、朝霞市支会を経由して募金していただいた方・団体のお名前を掲載しています。埼玉県共同募金会に直接募金していただいた方・団体については、お名前を掲載していませんので、ご了承ください。

合計 7,108,354円 (4/1~2/20)

総合福祉センター内各施設及び関連施設

ゴールデンウィークの開所日のお知らせ

2019年4月25日～5月11日

施設名	4/25 (木)	4/26 (金)	4/27 (土)	4/28 (日)	4/29 (月)	4/30 (火)	5/1 (水)	5/2 (木)	5/3 (金)	5/4 (土)	5/5 (日)	5/6 (月)	5/7 (火)	5/8 (水)	5/9 (木)	5/10 (金)	5/11 (土)	
総合福祉センター内各施設	社会福祉協議会	○	○	休	休	休	休	休	休	休	休	休	○	○	○	○	休	
	総合福祉センター（貸出室）	○	○	○	○	休	休	休	休	休	休	休	休	○	○	○	○	
	浜崎老人福祉センター	○	○	○	○	休	休	休	休	休	休	休	休	○	○	○	○	
	はまさき児童館	○	○	○	○	休	休	休	休	休	休	○	休	休	休	○	○	
	はあとぴあ福祉作業所	○	○	休	休	休	休	休	休	休	休	休	休	○	○	○	○	休
	ボランティアセンター	○	○	○	休	休	休	休	休	休	休	休	休	○	○	○	○	○
	総合相談支援事業	○	○	休	休	休	休	休	休	休	休	休	休	○	○	○	○	休
	はあとぴあ障害者就労支援センター	○	○	休	休	休	休	休	休	休	休	休	休	○	○	○	○	休
	はあとぴあ障害者相談支援センター	○	○	休	休	休	休	休	休	休	休	休	休	○	○	○	○	休
	朝霞地区更生保護サポートセンター	○	○	○	休	休	休	休	休	休	休	休	休	○	○	○	○	○
関連施設	きたはら児童館	○	休	○	○	休	休	休	休	休	休	○	休	休	休	○	休	○
	みぞめ児童館	○	○	○	休	休	休	休	休	休	休	○	休	○	休	○	○	○
	ねぎしだい児童館	○	○	○	○	休	休	休	休	休	休	○	休	休	○	休	○	○
	ひざおり児童館	○	○	○	○	休	休	休	休	休	休	○	休	休	休	休	○	○
	溝沼老人福祉センター	○	○	○	休	○	○	○	○	○	○	休	○	休	休	休	休	休
	あさか福祉作業所	○	○	休	休	休	休	休	休	休	休	休	休	○	○	○	○	休
	ふれあい障害者相談支援センター	○	○	休	休	休	休	休	休	休	休	休	休	○	○	○	○	休
	放課後児童クラブ	○	○	○	休	休	休	休	休	休	休	休	休	○	○	○	○	○

○…開所 休…休み ※お間違いのないよう、ご注意ください。

朝霞市市民葬指定葬儀社

葬儀は 信用と信頼の (株)アトラス

安心価格の「市民葬」で家族葬をご提案しております。
事前相談・見積り無料。お気軽にお電話下さい。

コールセンター **0120-401-059**

本社：朝霞市浜崎3-17-30 家族葬ホール・霊安室完備
URL <http://www.atlas-sougi.co.jp> 葬儀 アトラス で検索

☆手をつなぎ輪になり園児は遊ぶなりオリーブ香る子ども園☆

社会福祉法人 滝の根会

子育て支援センターめだが・子育て支援センターくれよん

滝の根 保育園
朝霞市溝沼2-10-24
☎048(463)5503

朝霞しらこばと保育園
朝霞市田島2-4-11
☎048(456)1100

ゆりの木 保育園
朝霞市膝折町1-6-29
☎048(450)8600

朝霞にしいる保育園
朝霞市本町2-4-44
☎048(462)2216

どれみキッズハウス
朝霞市溝沼432-1 ☎048(451)1003

朝霞市役所 市民葬儀指定葬儀社

火葬式(密葬)・家族葬儀・こじんまり葬儀

大切な人とのお別れは

株式会社 花輪式典

がプロデュースする安心サポートご葬儀で

24時間受付 **TEL:048(451)0401**

〒351-0005 埼玉県朝霞市根岸台4-11-12

ホームページ <http://shiminso.jp>

広告を掲載しませんか。

広報紙「社協あさか」に広告の掲載を希望する事業所を募集しています。

詳細は、お気軽にお問い合わせください。

掲載月：社協あさか(4・7・10・1月)の4回

規格：1区画 9cm×5.5cm(名刺サイズ)

金額：40,000円(10,000円×4回発行)

問い合わせ：総務課総務係

TEL：048(486)2479 FAX：048(486)2480

ご意見を
お聞かせ
ください

広報紙「社協あさか」の紙面充実のため、市民のみなさまからの本紙に対するご意見、ご感想をお寄せください。また、福祉情報等の寄稿もお待ちしています。

社会福祉法人 朝霞市社会福祉協議会 総務係 〒351-8560 埼玉県朝霞市大字浜崎51番地の1
TEL：048(486)2479 / FAX：048(486)2480 / E-mail：soumu@asaka-shakyo.or.jp

広報紙「社協あさか」は再生紙を使用しています。